広報やいづ

発行所　焼津市役所
編集兼発行人　山口謙三
印刷所　蒔田印刷所
定価　2円

お知らせ
広報やいづの発行回数は11月から月1回になりました

議会の動き

九月定例市議会終る
追加更正予算など可決さる

九月定例市議会はさる十月二十六日再開され、追加議案として追加更正予算ほか三十一件が上程され、内二十七件が原案通り可決、十月三十一日に閉会しました。可決された議案と内容の主なものを次に掲載しました。

昭和三十四年度焼津市才入才出追加更正予算(第四回)…一般会計総額八億二百六十六万三千円(赤字補填金を含む)となりました。

まず才出では、産業経済費、役所費、公債費、統計調査費を除いたすべてが節減されています。議会費においては、一五〇万一千円の減、消防費は当初予算額二九六五万一千円から一五六三万九千円を削減、土木費は宅地造成事業を特別会計に移した関係もあって三二六一万九千円が減じられました。教育費にあっても七六八九万円の予算額が六八〇四万八千円に更正されました。その他社会及労働施設費、保健衛生費、財産費、選挙費等も減額されています。しかし保健衛生費など市民の健康管理と市民生活が密接なものにあっては、サービスに欠けないように社会及労働施設費の中の生活扶助費など義務づけられた経費については追加などが考慮されています。

また諸支出金については既決予算額五四八二万円に対し、赤字補てん金として消防施設費一三八五万五千円、東小学校移転改築費二二〇〇万、小川小学校危険校舎改築費二七九〇万円、学校整備資金償還一億九五〇〇万円、病院会計特別繰出金一億三八九五万三千円の三億九七七〇万八千円を含む計三億九一一八万八千円を追加して、四億四六〇〇万八千円が計上されました。

増額された産業経済費、役所費等にあっては、産業経済費が新農山漁村建設総合対策費、災害復旧事業費、漁港修築事業費等の補助負担のために四八六万円が計上され四八二〇万八千円となりました。退職者の手当に充当するため役所費も一四一万八千円が増額、六七〇〇万円余となりました。

才入では、市税が二億一五五八万五千円の既決予算額に、市民税、固定資産税の自然増、電気ガス税等の増収分二八五二万八千円を見込んで二億四四一一万三千円となりました。公営企業及財産収入においても旧東小学校敷地売払代一二五八万円、市有土地建物売払代等の収入一六九〇万九千円を追加して、二三〇一万八千円に増額されております。寄附金にあっては、申し出のあった漁協からの五〇〇万円と焼津信用金庫の一〇〇万円が見込まれてあり、三一〇一万五千円に増額、その他使用料及手数料についても一〇万円増加して一一二一万円に、国庫支出金、県支出金もおのおの増額されています(支出金は認証事業費などという才出額の割合に応じて国、県からあたえられる)。才入欠かん補てん金として三億六千余万円が計上された雑収入は、三億九四六三万九千円に追加更正されました。

このように追加更正された予算は総額八億二六六万三千円となりました。このほか予算関係では特別会計の追加更正がされましたが追加更正予算の編成にあたっては、行政水準の低下、市民サービスの欠けることのないようにじゅうぶん配慮されています。

焼津市温泉管理条例制定について…温泉の管理に必要な条例が定められています。

焼津市教育委員会委員選任同意を求めること…(別項に特記してあります)

このほか数件が可決されました。

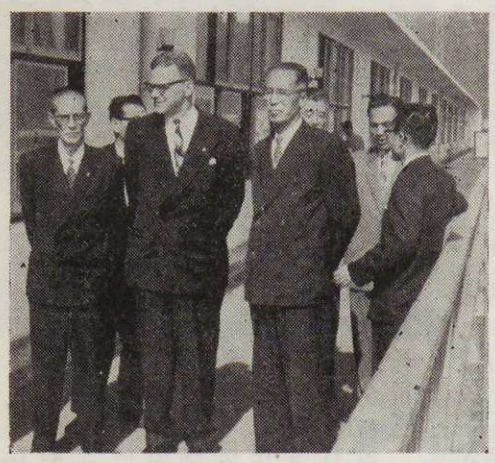

横浜アメリカ次席総領事
産業施設の視察に来焼

横浜アメリカ領事官の次席総領事パターソン氏は港を中心に本市産業を公式に視察するため10月29、30日の両日来焼した。漁協来賓室で焼津市産業の一般的事柄をきいたのち赤阪鉄工など市内の代表的工場、会社を視察、翌30日早朝には魚市場のセリ売状況等も見物した。アメリカ本国に輸入されている製品がいかにして生産されるか、その現状を実地にみるためにきた。ヤイヅは実にワンダフル。

アメリカ領事館からの視察、訪問は戦後数回、どうやらヤイヅが気に入ったようだ。

〔写真・左から二人目の人がパターソン氏〕

教育委員に岡田清吉氏

焼津市の教育委員であった槙田倹作氏は、さる九月三十日で任期が満了したので、新たに岡田清吉氏(67)が選任されました。岡田氏は名古屋東海地方労働委員、焼津市公平委員などを歴任現在、焼津商工会議所、昭和水産、昭和漁業、焼津鉄工などに役職にあります。

〔写真・岡田清吉氏〕

選挙人名簿の縦覧

昭和34年9月15日現在調製の基本・海区両選挙人名簿の縦覧をいたしましょう。

期間　11月5日——11月19日

市役所にて毎日午前8時30分から午後5時まで

災害地救援のご協力ありがとうございました

寄附者芳名

（敬称略、順不同）

衣類—片山勝男　赤堀公子　河合要吉　真田清之助　佐藤種子　伊藤豊　石田正　八木多右ヱ門　斯波自転車店　高橋英逸　山岸三郎　大勝堂　三好ゆき子　咲芳クラブ方栄子　松本貞一　増田昭三　松村嘉積　富田喜与子　萩原直夫　松丸靴店　神園公則　村松寅雄　鈴木一枝　田中義知　杉山京子　鈴木いち　大熊直次　勾坂幸江　寺尾恭子　島岡たま　赤堀金物店　焼津造船職員倶楽部　村松善八　秋場源之助　西林亀吉　西川正次　藤本弘子　川ひさ　みつば子供会　増田雪　天野一　輝き子供会　鈴木重利　枝　羽山洋子　永井誠一　山本美智子　清水由美子　白菊子供会　心光教会　徳行子供会　長谷川鉦三　落合静子　富山新兵ヱ　大石太郎　増田ひろ子　塚本豊　鈴木一子　鈴木稔　石田弘子　長谷川三夫　内藤末雄　大富小六年生　朝倉安治　佐藤勝司　狭間やえ　佐野ひろ子　松本徳松　片山兼吉　鈴木みよ子　花屋靴店　金伝米店　宮崎ひさ　長谷川基　宮野ゆり　富田とみ　石川清　山田稔　藪崎操　増田源一商店　岡田真次　森下清子　近藤浅蔵　滝口七郎　萩原忠次　近藤昇　和田婦人会代表法月しづ　四区婦人会　佐藤とく　山田伍六　小倉磐雄　十六組婦人会　小池美佐枝　小林正次　藤本弘子　西川正次　天野一　輝き子供会　鈴木重利　双葉編物服飾学園生徒一同　小川婦人会片山とし子　大富辰巳　清水亀吉　中野武　五区婦人会代表小　八木善八　南小六　大富地区婦人会　焼津老　喜代志　増田竹三　見崎勝蔵　久永功　吉田美奈子　新村徳太郎　見崎信平　光子供会　小川中学校生徒一同　長谷川鉄二　白石治郎吉　双葉学園同窓会焼津支部　片山喬太郎　佐藤勝之　池谷美智子　原田みち　平木巳代司　池田喜作　富士見子供会　文化子供会　滝口鉄六左ヱ門　中野吉平　武政元市　宮野良勝　鈴木きみ　松葉製肉店　田中万蔵　長谷川隆三　鈴木定吉　浅原寛司　平田たま　焼津高校生徒一同　五区婦人会　山本きん　白井和光　大熊直次　村松虎雄　仲野よみ子　十～十六支部婦人会　鈴木道保　野田幸司　佐藤幸子　江口まし子　向谷とら　七区日赤奉仕団　深沢金文　滝口佐左ヱ門　村松三男　四区婦人会　二区婦人会代表山口光枝　増田重太郎　清水亀吉　中野武　長谷川良一　五区婦人会代表小地せき子　豊田婦人会　福村とし子　大富地区婦人会　焼津老人ホーム　小川新地婦人会　東焼津中学二年四組

義援金—焼中一年後藤鉄也他二名　焼津ドック工員組合　日冷焼津食品工場従業員　昭和水産興業従業員　曽根久子　伊藤金蔵　伸び行く子供会　鈴木いち　焼津造船職員倶楽部員　策牛中老一同　村松勇太郎　長谷川竹次郎　西小青空子供会　西小海の子子供会　港子供会　和田小第二砂浜子供会　赤阪鉄工鋳造課聖会　西小徳行子供会　人類愛善会焼津支部長谷川鉦三　丸信油化学研究所伊東信　高塚観清　野寺はる江　前川政市　焼津市歯科医師会　いせぎ中老　見原三郎　高須操　鈴木　片岡広美　稲葉秀子　小川　中部質屋組合焼津支部　若葉子供会　第五寿福丸乗組員一同　小池美佐枝　福村菊枝　北川すぎ　高松伝志　青友会　県中部地区青年学級研修生一同　さつき子供会　富士見子供会　小川漁協　赤阪鉄工役員及び従業員一同　東小六年三組　東益津幼児学園　五区七丁目婦人会　森四郎　焼津市立総合病院職員一同　野ばら　杉の子　駒鳥　藤の花各子供会　一〇缶詰従業員　大村中一同　小川小　市役所課長会　焼津美術研究会　焼津市従業員組合　策牛子供会　渡辺広行　小川婦人会　焼津市遊技場組合　松村友吉商店有志一同　曽根令三　常盤会　八区区民　和田青年学級　大富小　焼津地区資源回収　防犯協会　後藤缶詰　仁藤忠男　東京水産興業若潮会　焼津寿司組合　服部六郎　日蓮宗焼津僧侶有志　焼津幼稚園　白雪子供会　焼津青年団協議会有志　鈴木広志　小石川町静会　身障小川支部

①

②

③

被災地ルポ

さる十月二十五日、みなさんて、②③南区白水町、柴田町附の温かい心のこもった物資を伊近、④⑤まだ水のひけない西部勢湾台風の被災地へトラック輸地帯、⑥焼津市の物資を取り扱送しました。現地ではさっそくう自衛隊

④

⑤

⑥

写真説明　①名古屋市役所前に不幸な人たちに配分しました。

―国保だより―
医師をかえる治療は損です

最近の国保利用状況をみますと、一人の患者が短い期間につぎつぎと医師をかえて、治療をしていることが非常に多いようであります。私たちのだいじなからだが、一日も早くなおることを願う気持はだれしも変りありませんが、こういうことをしますと医療費が多くなるだけでなく、医師としても十分な経過がわからないうちに、つぎつぎに転医されて一貫した治療を行なうことができません。診断や薬剤が重複したうえにかえってなおるのに手間がかかることがあります。やたらに転医することのないように、適切な判断や指示のもとに診療を受けてください。

また被保険者の異動は十日以内に必らず届け出ましょう。

療養費は事前に承認を受けないと支給されません。被保険者証を持参しないときや、被保険者証が使えないところで受けた診療は給付の対象になりまんが非常の場合等はすみやかに市民課に申し出てください。

国民年金の請求はいそいで

九月一日より国民年金の福祉年金申請の受付を始めておりますが、まだ申請をしてない人は至急申請してください。

申請できる人は

1、十一月一日で七十才以上の人（明治二十二年十一月一日以前に生れた人）

2、十一月一日現在で二十才以上の人で重い身体障害の人（手帳のある人は一・二級該当者）

3、夫と死別し現在義務教育修了前の子供と生活している人（二十五才以上の子のある場合を除く。しかしその子が失業および長期の病気等のときは申請できます）

右のことに該当する人でも現在福祉年金額（老令一万二千円、障害一万八千円、母子一万二千円）以上の公的年金を受けているときは申請できません。

募集
選挙で感心したはなし 感心しなかったはなし

ことしは明治二十二年に衆議院議員選挙法が制定されてから七十年目になります。日本の国にはじめて帝国議会（今の国会）ができ、その議員を選挙によって選出することにし、選挙の方法や手続きを法律で定めてから七十年目になるのです。

この時の法律がもとになり、その後たびたび改正され、今の「公職選挙法」という法律になったのです。今では国会議員だけでなく県や市町村の議会議員あるいは長の選挙もこの法律によって行なわれます。

私たちが、私たちの代表を選挙することについてもう七十年の歴史と経験をもっているのです。けれども選挙が必ずしも理想的に行なわれるとは云えないのではないでしょうか。七十年を迎えたこの機会に、もう一度今までの選挙をかえりみて、これからの選挙をより恥しくない立派なものにし、政治を私たちのものにして、今の生活をより理想に近づけていく努力をしたいものです。

そのために今までの選挙で、あなたが体験したこと、または見聞きしたことで、感心した話や感心しなかった話がありましたら次の要領で是非お聞かせ下さい。お互いの生活を向上させるために―。

募集の要領

一、応募資格…県内在住者であればどなたでも結構です。

二、募集期間…昭和三十四年十一月五日から十九日まで（公職選挙強調期間および選挙人名簿縦覧期間）とします。郵送の場合は、十一月十九日消印のものまで有効とします

三、字数…千二百字以内（四百字詰原稿用紙三枚）

四、宛先：静岡市追手町 県庁内 静岡県選挙管理委員会

五、その他

(1)住所氏名及び年令は必ず明記してください。但し発表にあたって必要があれば匿名とします。

(2)貴重な話については、ラジオ、新聞、その他の方法で発表させていただくことがあります。

(3)採用の分には謝礼をさしあげます。

(4)原稿はお返しいたしません

稲刈はじまる

☆九州からはるばる☆
ケージ養鶏法の実習に

―焼津の養鶏が評判になっているという話―

佐賀県教委では、農家の二、三男対策として、同県の農業を営む青年二十五人を本県に派遣して来ました。

一行は酪農、そ菜、柑橘、養鶏などの各班を編成し、そのうち養鶏班五名が焼津市の各地区の農家に分宿、十月七日から一週間の日程をすごしました。

市内には米国式のケージ養鶏法を採用している養鶏場が数軒ありますが、そのうちで同法で二千羽もの鶏（白色レグホン）を飼育している小土の山中鶏場（山中銀次郎さん経営）で実習した樋口巽さん（三〇）＝佐賀県連合青年団理事＝はつぎのように語っていました。

―二千羽も飼っているのには驚かされた。それもケージ法で合理的にやっている。佐賀県でも近頃この方法が採用されはじめたが、普通二、三百羽程度だ。一生懸命勉強して帰ったらさっそく副業としてはじめるようにしたい―

・附記・

ケージ養鶏法について

鶏舎は屋根を除いては全部金網張りで、数段建てにし鶏を一羽づつ入れるように仕切ってあります。これによると色々の利点がありますがその主なものは①鶏舎の敷地が少くてすむ ②卵の出産状態がわかる ③病気が早く発見出来る ④換気がよい ⑤鶏糞の収集が要易。などがあげられます。

【写真・山中養鶏場でエサをやっている山口さん】

結婚 出産 の費用から気の毒な人へ

社協でアンケートまとめる

焼津市社会福祉協議会では、市内に住む気の毒な家庭や、恵まれない人たちに、また不時の災害などで困っている方々に温い援護の手をさしのべ、明るい市を築く資金の一部にあてるために、結婚される方、また長子出生の親に一口百円の寄附をお願いしようと計画しています。

まず、みなさんの意見をまとめるため次のようなアンケートを二百人宛に送付しました。回答のあったものは内六五通で、アンケートの内容と結果は次のとおりでした。

アンケート

1、一、計画に対して

イ賛成59 ロ反対4 ハわからない0 解答のないもの2

二、対象者に対して

イよい37 ロ反対4 ハ結婚のみ24 ニ長子出生のみ12 ホ長子以外でもよい11

三、納入方法に対して

イ、戸籍係30 ロ福祉事務所27 ハ民生委員か社協理事2 ニ区長2

四、金額に対して

イ適当58 ロ多い1 ハ少い1

三百円1 五百円1

五、その他

イ自発的がよい48 強制的がよい48 ハ領収書はいる32 いらない17

2、あなたのご意見

(注 回答数字は重複したものがあるため、回答者数より多くなっています)

二、三の意見を要約しますと

▽経済的状態よりみて、多額に寄付出来そうな人には極力懇請する必要がある。▽対象者をもっと広くしたらどうか。結婚以外の祝事(誕生祝、新築祝、金婚式、進水式、入学祝)などから。▽結婚とか出産というようなめだたいことは祝福を受けるべきものである。もっと他の方面で節約してくれ。

なお社協ではこれらの結果をさらに検討したうえで方針を決定することになっています。

新川橋は11月中旬に開通

新屋地内黒石川に掛る新川橋は 六月から掛け換え工事をしていましたが、このほどコンクリート延長二十五メール、幅5.5メートル、総工費三百三十万円が完成しました。 あと道路の一部を舗装しますので、通行できるのは十一月中旬になる予定です。

これで静鉄バス路線も、藤枝行き、金谷行き、海岸本線も復旧しますので今までの不便も解消されます。

【写真・完成した新川橋】

全国では九千億円の貯金高

郵便貯金は災害救護にも役立つ

さる十月三十一日の「世界勤倹デー」に郵政省では優秀貯金団体ならびに部外功績者を表彰しました。本市では浜当目の平和記念貯金という名前で貯金している人々と、焼津市立病院が郵政省貯金局長から表彰されました。

現在全国における郵便貯金の総額は、九千億円をこえており国民一人当り約一万円の貯金額となります。この大きな資金は大蔵資金運用部をとおして、私たちの学校、住宅、道路、河川、堤防などの建設につかわれるために貸し出されます。今度の伊勢湾台風による災害の復旧にもいち早く、この資金がつかわれ被災地の復興に役立っています。

また、郵便局ではとくに伊勢湾台風災害復興郵便貯金増強運動を十月十五日から一月末日まで行なっています。秋の収入や年末のボーナスなどの大切なお金を有効に使いましょう。

☆ ☆ ☆ ☆ ☆ ☆

中小企業年末資金のあっせん

市内の中小企業者(資本金五百万円以下または従業員百人以下の法人及び個人)の年末資金調達を少しでも緩和しようと、今年も十月二十日から中小企業年末特別融資のあっせんをはじめました。受付期間は十一月末日までで、つぎのような条件になっていますから、希望者ははやめに申し込んでください。

貸付金総額 二千万円

貸付金の最高額 法人五十万円 個人三十万円(特別の場合は五十万円で)運転資金、生産資金に限る。

保証人 確実な人二名

貸付利息 日歩二銭七厘と信用保証料日歩五厘の計三銭二厘

貸付期間 三カ月(九十日)

申込場所 焼津商工会議所、焼津中小企業相談所

納税貯蓄組合に加入しましょう

藤枝税務署管内納税貯蓄組合推進協議会では、納税貯蓄組合の普及育成のために十月二十一日から十一月二十日までの期間を、納税貯蓄組合普及強調月間として、この期間に組合の未加入者の加入かんしょうや新しい組合設立の運動を行なっています。日ごろの準備で期日にきちんと納税するため、納税貯蓄組合に加入しましょう。

キジを可愛がってください

当目山一帯に60羽放つ

焼津ヘルスセンターを中心とする一帯の観光地に数十羽のキジが放鳥されました。

これは観光事業の一端として焼津地区猟友会、焼津覧光協会が主になって行なったもので、放鳥場所はヘルスセター建設地火葬場、昭和病院附近の山です。

放たれたキジ六十羽は二、三年後には約千羽くらいになる予定ですが、このキジが順調に繁殖するように当目山などの鉄道以東を、現在禁猟区として県に申請中です。

キジは山野にすみオスは全身緑色で尾が長い。農作物などにあたえる害はなく害虫をたべてくれる益鳥です。

観光事業が一般産業と密接な関係にあることからこのキジの放鳥は非常な成果が期待され、市でも将来焼津市の一大観光地として発展するように、みなさんのご協力を望んでいます。

タバコは市内のタバコ店で