

豊田小学校が竣工

全生徒が新校舎へ

豊田小学校の改築工事が全部完成し、一月二十四日には、全校の児童が新校舎へはいりました。このあと、ただちに旧校舎をとりこわし、二月二十四日に、工事関係者が集まって、竣工式を行いました。

改築の経過は

危険校舎であった豊田小学校の改築事業は、四十三年度の十月に着工し、四十四年度の五月に第一期工事が完成、三年生以上の児童が移転をしました。

改築の経過は、第二期工事の十月に着手し、四十四年度の五月に第一期工事が完成、三年生以上の児童が移転をしました。

改築の経過は、第二期工事の十月に着手し、四十四年度の五月に第一期工事が完成、三年生以上の児童が移転をしました。

三月の一月下旬には、教室もほぼ整ったので、一・二年生も旧校舎から移転しました。そして二月十三日にはすべての工事を終わって、竣工検査が行なわれました。約一億三千万円で、新校舎は、平井工業株式会社（静岡市）が主体工事を施工、鉄筋コンクリート造り三階建て、普通教室二十、特別教室四を備えています。延床面積は三千八百五十三平方メートル、改築事業費は約一億二千八百万円かかりました。

3月議会の招集は11日ごろ

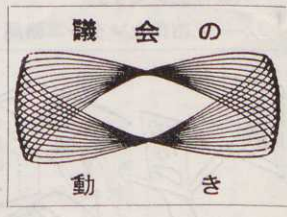

三月定例市議会、例によって、中旬から下旬にかけて開催されることになっていよう。これは昭和四十五年の予算など、多くの議案を審議し、新しい年度の市政の方向をきめる重要な市議会です。

なお二月二十八日には臨時市議会が開催されました。議題は、正副議長の改選、常任委員会の所属がえ、議会選出監査委員の選任等です。

昨年十二月一日、第一自治会長朝倉安治さんほかから「火災の多発期を迎えたが、消防署隣のビルにより火災通報がよく聞こえないので至急善処してほしい」という陳情がありました。このことについては、消防署で、サイレンや放送を長くするとともに、消防各分団へも通報する措置をとり、陳情者も了承しました。

そのほか、「新駅前通りの地下道設置反対の陳情」については、不採択。静岡観光ホテル中島屋から提出された「焼津グランドホテルの固定資産税軽減の陳情」は、調査研究の必要があるため、継続審査することになっています。

●厚生委員協議会（二月三日）
昨年十二月十日焼津食品衛生協議会長近藤久一郎さんほかから「市の委託事業は、事業費が増加してきたので、委託料の増額をしてほしい」という陳情がありました。

協議の結果、この要望はもつともで、採択することにし、財政の許す範囲内で他の団体との関係を考えながら、善処するよう、当局に要望しました。

●特三漁港都市議長協議会（一月下旬）
特定第三種漁港（焼津漁港ほか十港）の修築事業国庫負担金を、現在の六十割から七五割に引き上げるよう関係代議士と協議し、政府・自民党など関係方面に陳情運動をしました。

●最近受理した陳情書
「焼津中央高校線の保福島市営住宅地先から以西の道路拡幅整備の陳情」
第十自治会長、近藤敏さんほかからの陳情。保福島市営住宅以西、大井神社に至る約三百メートル、さらにこの先小屋敷、柳新屋、小柳津を経て、大住、中新田方面への環状道路を拡幅整備してほしいというもの。

「市立大富小学校の改築についての陳情」
第十八自治会長飯塚政治さんほかからの陳情。大富小学校の改築については、五つの要望を配慮してほしいというもの。

南側からの新校舎全景

写真は、南側（グランド）から見た新校舎全景。中央に塔屋があり、その左側が、第二期工事の部分です。写真は、一地点から写したものを三枚つなぎ合わせたので、曲っているように見えますが実際は真っすぐです。西側（向かって左）に正門や玄関があり、一階は中央から西が管理棟、東側に一年生の教室があります。生徒の通用口は右端にあり、北側からはいります。昇降階段は中央の塔屋と、東、西の端にそれぞれあります。



視聴覚施設も充実

山之内製菓の寄贈により

新装なった豊田小学校に黒テレビ計二十六、調整卓は、もう一つ、うれしいことがありました。それは、山之内製菓株式会社から、約八百五十万円相当の視聴覚教育施設が贈られてきたことです。この内容は、校内テレビ放送施設一式（各教室へ白送室と音楽室へ配置されま

〔写真上〕放送室にはテレビの調整施設が作られ、ここから、各教室へ放映することができ、ガラス越しに小スタジオが見える。〔写真下〕音楽室での授業の様子。机はみんなオルガンです。

視聴覚担当の平田・大房両先生は、「全校の先生が利用できるが、とくに放送部を中心に視聴覚教育の分野を開拓していく」とは切っけています。

多い道路・教育問題

三回目を迎えた、「一日市会」は、二月六日の大富公民館を皮切りに、市内九か所で行ないました。みなさんからの要望は、ことしも道路・教育問題が多く、特に道路の拡幅・舗装や校舎の改築・学区の再編成は、ほとんどの地区から要望がありました。みなさんからの要望は次のとおりです。(紙面の都合により、一部省略しました。)

みなさんの声を市政に 市内9会場で一日市会



小川東公会堂での一日市会

市道の整備は、昭和四十二年から五年計画で、市金を積み立て、市内幹線市道百線を整備することになっており、現在四だけ早く、合理的な学区の十割を終わりました。各地編成をするため、調査研究区に不均衡の生じないように始めました。第一段階として、小川小学校・和田小学校の改築も、順次行なう計画で、昭和四十五年度ないです。

各地区からの要望

大富地区

- ① イールモーター前へ信号機を。
- ② 土地改良による用地の買入れ価格の値上げを。
- ③ 市営住宅に赤電話を。
- ④ 黒石川の河床のくっさくを。
- ⑤ 学校の備品費が少くない。
- ⑥ 託児所を年間保育に。
- ⑦ ビニールハウスの不用になったビニールの処理に困る。

和田地区

- ① 枋山川と枋山川河口の改修を。
- ② 開発公社で買収した土地には何かができるのか。
- ③ 田尻地区の区画整理事業を。
- ④ 学校用地の買収を。
- ⑤ 各種団体の集会所ができる場所を。
- ⑥ 青年体育館をほしい。
- ⑦ 消防自動車の新車購入を(消防団)
- ⑧ 港小学校の入学につき感情的な問題が起こらないように注意を。

東益津地区

- ① 中学校の校地の拡張を早い時期に
- ② 高草山・古跡ヶ丘の観光開発の構想は。
- ③ 市のじゅん環道路の構想は。
- ④ 大崩へゴミを捨てない対策を。
- ⑤ 林道建設の地元負担の軽減を。
- ⑥ 海岸堤防について見とおしを。
- ⑦ 火葬場の移転を。
- ⑧ 体育館の建設の見とおしを。
- ⑨ 婦人会の予算が少なく、よい講師を呼べない。

八楠地区

- ① 下水道の設置を。
- ② 工業用水の確保について考え方と大井川用水の工事計画は。
- ③ 浄水場敷地の住民への開放を。

小川地区 区画整理を早く

小川地区の区画整理は、許可申請をします。建設しますと、減歩もふえ、港町・中地区からも強い要望があります。市としては、望がありました。

別途事業として考えています。(石津)

港小学校の第二期区画整理については、中算が決定しだいたい着工します。

校舎の完成を早く 港小

大富 幼稚園の改築も

港小学校は四・五年生が分散教育をするという事だが、一日も早く第二期工事を完了し、全生徒が新校舎で授業を受けられるようにしてほしい。

また、分散教育に当たる教師の選任には、十分考慮してほしい。

大富小学校の改築は、昭和四十六年度に着工する予定で、幼稚園も同時に改築するよう検討しています。

ゴミの収集を無料に

月額四十円のゴミ収集手数料は廃止する理由から、ゴミ収集手数料の廃止はできません。

無線によるサイレンの方法を計画中ですが、電波の数がなかなかとれません。一、二年のうちには、市内全域へ知らせることができると思っています。

市内には道路案内標識の数が少ないため、迷うドライバーも多く夜間通行が困難です。また、交通事故防止のためにも必要となるべきは交通標識やカーブミラーなども、昭和四十五年度に行ないます。

現在十三台のゴミ収集車が、週二回制で一日に四十〜五十トンのゴミを収集しています。焼却炉の修理も年額三百〜四百

万円かかります。このような理由から、ゴミ収集手数料の廃止はできません。

道路案内標識については、全市的に必要箇所は、必要箇所へは全部つけます。

各地区からの要望

各地区からの要望

- ④ 瀬戸川・六間川の汚水は公害基準にあっているか。
- ⑤ 化学製品でも楽に焼却できるゴミ焼却場に。
- ⑥ 新幹線焼津変電所でスイッチを切るとき大きな音をする。再度、抗議してほしい。

豊田地区

- ① 中学校校舎の移転改築を。
- ② 公民館の改築を。
- ③ 東名高速道路焼津西バス停付近の整備と案内を。
- ④ 小石川清浄化の対策を。
- ⑤ 消防分遣所の設置を。
- ⑥ 国道150号線バイパス路線決定についてどのように考えるか。
- ⑦ 国鉄小石川踏切の廃止により、住民が迷惑している。
- ⑧ 農道拡幅工事に対する土地買収の助成を。

小川地区

- ① 公民館を使いやすくしてほしい。
- ② 小川中学校の校地買収を早く。
- ③ 海水プール・水族館などのある公園の建設を。
- ④ ふけの川の拡幅を。
- ⑤ 用途地域の地域指定の変更を。
- ⑥ 婦人会組織を利用しての物資のあっせんなどが多すぎる。
- ⑦ 小川東公会堂周辺へ自転車置場を

中・中港地区

- ① 区画整理の早期実現を。
- ② 中港町地域全体の側溝修理を。
- ③ し尿処理場内の一部をテビッ子公園として貸与を。
- ④ 大村中学校の体育館を。
- ⑤ 大村用水の水門を永久化構造に。
- ⑥ 消防団員の諸手当の増額を。
- ⑦ 消毒予防薬品のあっせん廃止を。

塩津地区

- ① 2市2町合併問題の今後の考えは
- ② 消防団組織の強化と消防力の充実を。
- ③ 用心川の改修を継続事業で。
- ④ 塩津公園へ噴水・ベンチ・遊具を
- ⑤ 区画整理地区の精算は特に慎重を地区への説明会を。
- ⑥ 犬の糞の始末が悪い。飼育者に呼びかけを。
- ⑦ 心身障害児の収容施設を市内にも
- ⑧ 市総合グラウンドの建設を。
- ⑨ 大村中学校の騒音防止対策を。

港町・新屋・焼津北地区

- ① 駅前通りの駐車禁止は営業に支障がある。延期してほしい。
- ② 消防団の費用の増額を。
- ③ 焼津造船の跡地に子ども遊園地を駅前駐車場の解放を。
- ④ 婦人会の存在をどのように考えるか。
- ⑤ 瀬戸川・朝比奈川の汚染が目にあまる。
- ⑥ 石油タンクの位置は慎重に。

レコードコンサート

特殊な調光装置を使用して、音を色で表現。眼でみる音楽をお楽しみください。

- 日時 3月28日午後6時30分から
- 会場 市民センターホール
- 入場は無料です。

市民センター事務局



通信教育大学講座

働きながら身につく教養

- ◇目的 働きながら、2年間勉強して、大学卒業と同じ程度の知識と教養を身につける。
- ◇入学資格 制限はありません。(男女、年齢不問)
- ◇受講料 月額700円を前納。この中には教科書代など、すべての学費が含まれています。
- ◇申込み 4月30日までに東京都世田谷区北沢5-27-6通信教育大学講座あて申し込んでください。
- ◇問合せ くわしくは、市内中新田1.108岡野悦子(電(株)6845)へどうぞ。

春の火災予防運動

火事の注意も家事のうち

2月28日から3月13日まで春の火災予防運動が行なわれています。寝る前の火の元点検、バケツ一杯の水のくみおきなど、消防用水の準備も忘れずしてください。

まちがい電話をなくそう
火事の通報は「119番」農協有線の場合は「1192番」へおかけください。

消防署

大井川地下水の取水基準

新しい井戸を掘る場合は、次のように地下水取水基準が決まりました。今後は、この取水基準に基づいて調整することになります。

- 1 井戸のストレーナーの位置は、地表面下25メートル以上深くする
- 2 揚水量とポンプ口径は次表を上まわらないようにしてください。したがって既設の井戸から50m以上離れていなければ井戸はつくれません。

井戸間隔	揚水量	ポンプ口径
200m以上	24時間で2.500m ³	125mm
100m~200m	1.500m ³	100mm
50m~100m	700m ³	80mm

企画室



万国博ガイド

万国博の開会が、いよいよ間近に迫って来ました。三月十五日から半年間、大阪府下千里丘陵で、史上最大の規模で開催されるもので、多くの市民の方に関心をもち、また実際に観覧する計画をたてていることと思います。以下、参考のために会場のご案内をして参りたいと思います。

会場のあらまし

万博会場の全体は、左図のように構成されています。中央部南北にシンボルゾーンがあり、北から劇場、美術館、水上ステージ、お祭り広場、テーマ館、国際パザール(売店) 展望塔と並んでいます。その北側に日本庭園、東南側にエキスポランド(遊園地)があります。

要領よく見る

展示館は、国内館が約三十分、外国館が約六十分、美術館が約六十分、美術見たいと思う館をあらかじめ決めておき、手近なものから要領よく順次見てまわることが出来ます。開場時間はA表のとおりです。

相談を受けます

総務部秘書室では、万博ガイドブックが販売されるを見に行く市民のみならず、参考のために、三月一日から万博の相談を受けることにしましたので、ご利用ください。

入場料は……

入場料は、B表のようになっています。入場券は、会場の各入口で当日売りがありますが、混雑が予想されるため、入場券を買うのに手間とって、時間がかかるといわれています。お問い合せください。

その他の料金

各展示館や広場の催しは、無料で見られます。しかし、次のような有料のものや食事代買物など、お小使いも相当覚悟しなればならないでしょう。

- 万博劇場……原則として有料。料金は催しにより変る。
- 展望塔……おとな百円、子ども五十円。
- 万博美術館……大人二百円、青年百五十円、小人五十円。
- 万博劇場……原則として有料。料金は催しにより変る。

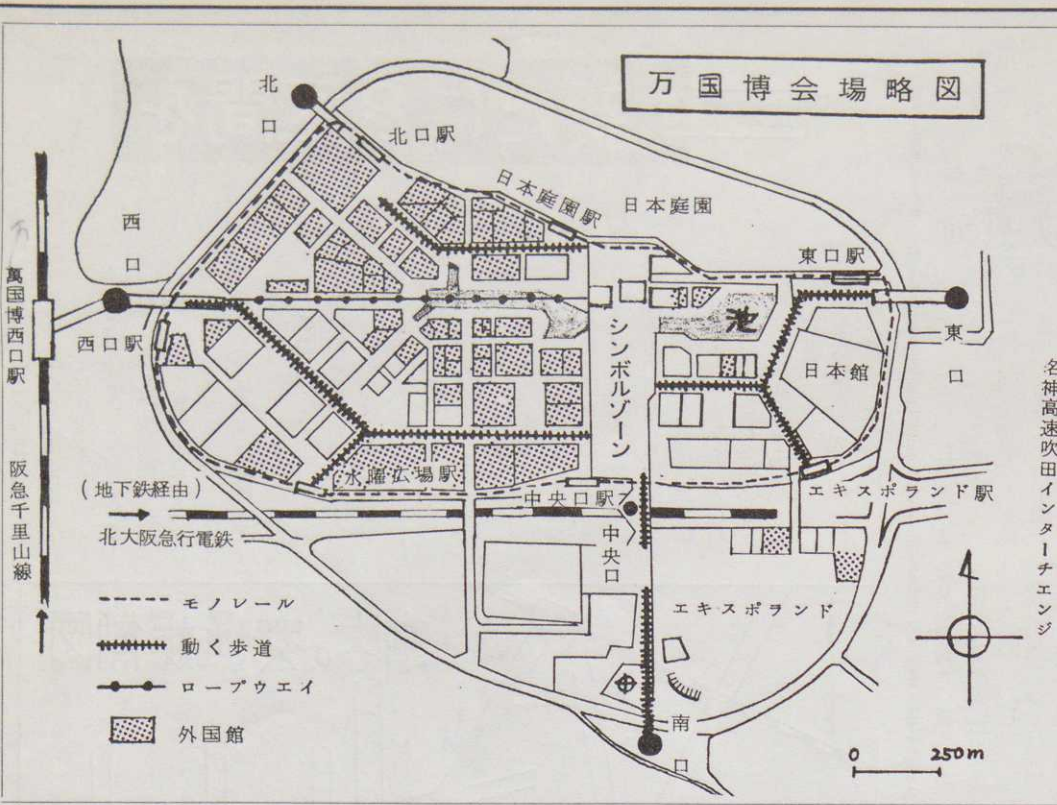

名神高速吹田インターチェンジ

ある。この一階部分の阪急北千里行きに乗ると約三十分で万博西口駅へ。③国鉄茨木駅前からは私鉄バスが会場東口へピストン輸送。約十分。④マイカーの人は、名神高速吹田インターチェンジから会場へ向かう。誘導標識の案内で、すいてい駐車場へ。

会場への交通

万博会場へ行くには、次のコースが、わかりやすい一般的な道筋です。

- ①新幹線大阪駅から、地下鉄へ乗りかえ、約十七分、会場中央口へ。
- ②国鉄大阪駅の表口へ出る。左手に阪急百貨店がある。

加入のすすめ

「市民交通傷害保険」は、ことし三月三十一日で期限が切れます。そして、昭和四十五年度分として新たに加入していただくことになりました。

加入の受付は、三月初旬から各地区公民館などで早くも四目を迎えますが、年ごとに加入者も増加しており、現在では五十三区にも達しました。しかし、交通事情が悪化し、いつ、だれ

加入の受付は、三月初旬から各地区公民館などで早くも四目を迎えますが、年ごとに加入者も増加しており、現在では五十三区にも達しました。しかし、交通事情が悪化し、いつ、だれ

加入のすすめ

が、どこで交通事故にあうかわからない今日、市民のみならず、ひとり残らず加入していただきたい保険です。

加入の受付は、三月初旬から各地区公民館などで早くも四目を迎えますが、年ごとに加入者も増加しており、現在では五十三区にも達しました。しかし、交通事情が悪化し、いつ、だれ

加入の受付は、三月初旬から各地区公民館などで早くも四目を迎えますが、年ごとに加入者も増加しており、現在では五十三区にも達しました。しかし、交通事情が悪化し、いつ、だれ

事情が悪化し、いつ、だれ常に混雑し、長時間お待ち

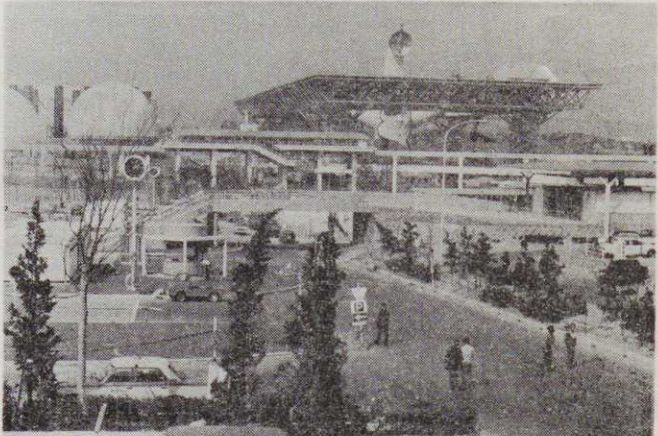

〔万博協会本部から見たシンボルゾーン〕

開場時間

A表	会場開門	展示館開館	展示館閉館	会場閉門
3月15日	9:30	10:00	21:00	22:00
3月16日	9:30	10:00	21:00	22:00
3月17日	9:30	10:00	21:00	22:00
3月18日	9:30	10:00	21:00	22:00
3月19日	9:30	10:00	21:00	22:00

入場料金

B表	普通入場券	一般団体割引券	特別割引券
大人(23才以上)	800	700	300
青年(15~22才)	600	500	200
小人(4~14才)	400	300	100
備考	25人以上の団体。日曜、祭日を除く		身障者など。記事参照

汲取り申込みの住所

四月一日から、汲取りの申し込みは、旧区を申請用紙の住所らんやめて、自治会名を申し込には自治会、総代、組のみ用紙に書いていただく。数字を明記していただくこととなります。

ご承知のように本市では、申請の申し込みのとき、記入に誤りがありましたら、汲取り作業に支障をきたすので、作業が円滑に行なわれるよう、ご協力をお願いします。

傷害年金をもらえぬ人

もし、あなたが、次のどない無拠出制のれかに該当すれば、傷害年金には、年額三万四千八百円(国民年金のうち二) 百円の傷害福祉年金が支給されます。国民年金は長い老後生活を送る人だけに有利な身心が不自由で……①他人のたすけがなければ、日ば若いうちに交通傷害を常生活の用をほとんど自分受けたらして、生業にすることができない人。②医師から長期の安静療養もありません。こうして命を命ぜられ、一日中寝たきり。国民年金は長らく送る人。③他人のたすけがたかいた年金を、長く送るわめて困難な人。

強制加入対象者で、万七万二千円と六万円の二種したら、すぐ加入し、ま類(七月から十二月と九月、保険料は万にそな六千円に上がる)があり、えて、きちんと払い込高令で国民年金に加入できおきましょう。

おとな向き映画会

三月二十三日(月) 午後六時半から八時半 市民センターホール

「植山節考」「日本の鮭」

市民交通傷害保険

加入のすすめ

「市民交通傷害保険」は、ことし三月三十一日で期限が切れます。そして、昭和四十五年度分として新たに加入していただくことになりました。

加入のすすめ

が、どこで交通事故にあうかわからない今日、市民のみならず、ひとり残らず加入していただきたい保険です。

加入の受付は、三月初旬から各地区公民館などで早くも四目を迎えますが、年ごとに加入者も増加しており、現在では五十三区にも達しました。しかし、交通事情が悪化し、いつ、だれ

加入のすすめ

が、どこで交通事故にあうかわからない今日、市民のみならず、ひとり残らず加入していただきたい保険です。

加入の受付は、三月初旬から各地区公民館などで早くも四目を迎えますが、年ごとに加入者も増加しており、現在では五十三区にも達しました。しかし、交通事情が悪化し、いつ、だれ

加入の受付は、三月初旬から各地区公民館などで早くも四目を迎えますが、年ごとに加入者も増加しており、現在では五十三区にも達しました。しかし、交通事情が悪化し、いつ、だれ

加入のすすめ

が、どこで交通事故にあうかわからない今日、市民のみならず、ひとり残らず加入していただきたい保険です。

加入の受付は、三月初旬から各地区公民館などで早くも四目を迎えますが、年ごとに加入者も増加しており、現在では五十三区にも達しました。しかし、交通事情が悪化し、いつ、だれ

加入の受付は、三月初旬から各地区公民館などで早くも四目を迎えますが、年ごとに加入者も増加しており、現在では五十三区にも達しました。しかし、交通事情が悪化し、いつ、だれ

事情が悪化し、いつ、だれ常に混雑し、長時間お待ち

郵便番号をお忘れなく

3月30日から、郵便番号による作業方式に切り替えます。郵便物をお出しの際は、郵便番号をお忘れなく、お書きください。全国版郵便番号簿は、昨年中に届けていない人がありましたら、遠慮なく焼津郵便局へお申し込みください。

焼津郵便局

よい映画を見ましょう

社会教育課

おとな向き映画会

三月二十三日(月) 午後六時半から八時半 市民センターホール

「植山節考」「日本の鮭」

新たに8区間を 駐車禁止

一方通行の規制も4区間

市内の道路のうち、つぎの区間が近く駐車禁止・一方通行になります。

今回駐車禁止を予定している区間は、駅前通り(国鉄焼津駅～新屋大協スタンド前)など8区間、一方通行は中央通りなど4区間で、この規制は、災害時の消防自動車等の通路確保と、自動車の数が激増したため、少しでも道路を広く利用して、自動車の流れをよくしようというものです。

また、路上駐車は横断しようにする歩行者の姿をかくします。飛び出し事故なども、原因を調べますと、駐車中の車のかげから飛び出すものが目立ちます。

なお、警察署交通課では今後とも駐車違反・一方通行違反の取り締りを強化し、徹底をはかることになっていきます。

規制区間など、くわしくは下図をご覧ください。

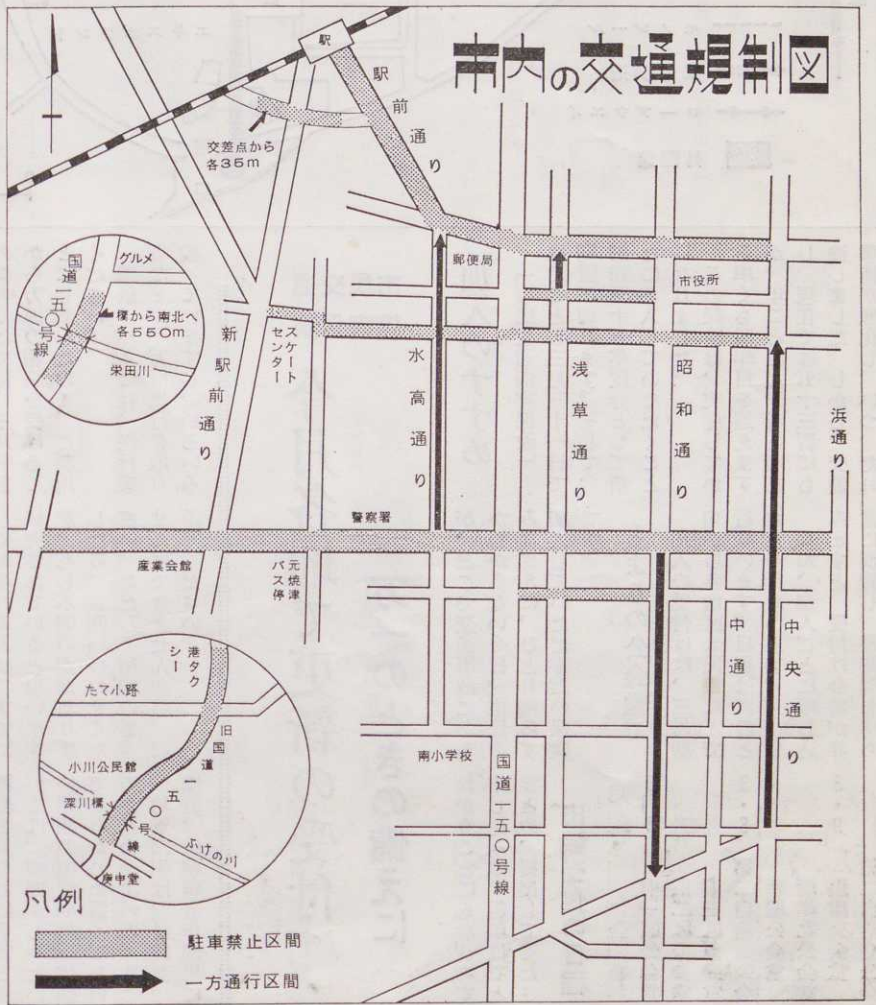

ふる里をめぐって

ふる里の仁王門

文化財保護委員 大房 暁

戦時中、出征兵士は、その武勲をたてることと無事凱旋を神仏に祈ったものである。

(一)百官参りといって百の神社に名札を納めて加護を祈り、

(二)守り本尊である諸仏に祈願をかけ、(三)弾丸よけといって千人針の腹巻を作った。

もう一つが仁王さんの七か所参りである。

この仁王さんのある寺は焼津市では浜田の香集寺(虚空蔵さん)、花沢の法華寺、藤枝市では原の清水寺、高柳の養源院、島田市では千葉の智満寺、岸の大日堂、身成の阿主南寺である。

仁王さんは、仁王門にまつられるが、右側の口を開いた阿形が金剛像、左側の口を閉じた吽形が力士像である。右を那羅延金剛、左を密迹金剛という場合もある。いずれも筋骨たくましく、半裸体で忿怒の姿をしていて、寺院の伽藍即ち建物を守護する神である。

この仁王像は山門にまつられるのが普通であり、その

造り銅板葺き、香集寺の方は寄棟造り瓦葺きである。建築の年代は、ほぼ同じで、法華寺の仁王門は元禄十六年藤枝の大火伊右衛門によって建てられたから二百六十六年ほどたっている。香集寺の仁王門はそれから四年後、宝永三年に、田中城主内藤紀伊守式信が再建費を寄進し建築されたものという。

仁王さんには、俗信から紙つぶてを投げつける風習があった。その紙つぶてで立派な尊像を汚したのは過去のこと、現代ではそういう迷信はやめてほしいものである。

隋筆

手すきの紙漉きを實際に見たことのある人は、今の若い人には、ほとんどないのではなからうか。しかし数年前までは、岡部町朝比奈宗笹川と谷倉沢で行なわれていたのである。

わたしは、ある事情により三年ほど、とくとこの目で見る事ができたのは、作句するに、きわめて幸いであつたと思う。紙漉きは俳句の方でも冬季であるように、農家が比較的ひまな時節、寒い最中に行なわれたものである。また、非常につらい仕事で、当時も六十を越えた老人ばかりで後を継ぐ若者はなく、文明に

私の見たこと

手すきの紙

聞いたこと

寒さを防ぐために塗った土壁ではあるが、それも今は落ちて、主なき漉場に鶏二、三羽が餌をあさっている光景は、実に淋しい限りである。それをうまく十七字にまとめたのが、志太ニュースの志太俳壇選者中山翠年さんの句「紙漉場いまは壁落ち鶏あそぶ」である。

焼津市中九一三 原川正治

3月 日曜在宅医



- ◇内科小児科
- 山内(石津⑧八三一九)
- 小長谷(塩津⑤五六六一)
- ◇外 科
- 田淵(小川③三二六五)
- ◇産婦人科
- 高坂(小川⑦七六二八)
- ◇眼 科
- 斯波(焼津⑧三〇八三三)
- ◇第三日曜日(十五日)
- ◇内科小児科
- 小井土(焼津⑦〇三三九)
- 高橋(塩津⑦〇三二〇)
- ◇外 科
- かすが(小川⑧五六〇五)
- ◇産婦人科
- 松浦(焼津⑧三六二五)
- ◇耳鼻科
- 三島(焼津⑧八五〇四)
- 春分の日(二十一日)
- ◇内科小児科
- 小村(焼津⑦一八三〇)
- 向坂(小川⑧五三三三)
- ◇外 科
- 園田(石津⑨九六一七)
- ◇産婦人科
- 宮下(小川⑧四〇五六)
- ◇眼 科
- 島山(中港町⑧三六四七)
- ◇第四日曜日(二十二日)
- ◇内科小児科
- 岩崎(焼津⑧四二二二)
- 佐藤(田尻⑧四八〇四)
- ◇外 科
- 甲賀(焼津⑧四三二二)
- ◇産婦人科
- 八木(焼津⑧二〇三八)
- ◇第五日曜日(二十九日)
- ◇内科小児科
- 神谷(焼津⑧二五二八)
- 石川(田尻⑧四三二二)
- ◇外 科
- 松永(焼津⑧三五七七)
- ◇産婦人科
- 柳沢(焼津⑧二七二五)
- ◇耳鼻科
- 曾根(小川⑧二六七五)
- 在宅時間は午前八時から午後五時までです。

文連だより

焼津市書道協会

文連紹介のトッパを切つて、焼津市の書道がますます向上するよう努力していきたいと考えています。

お正月の書きぞめ展覧会、夏まつりの書道展など、みなさんがよく知っている書道の行事は、みんなこの書道協会がやっています。

ことしも第十五回書きぞめ展が盛會裡に終わりました。

募集

彫刻、工芸、染色に興味興味をもちたい人、色に趣味興味をもちたい人、申し込みは三月十五日までに、市教委社会教育課へどうぞ。

おしらせ

美術協会の第一回展 日時 四月十日～十二日 会場 新屋公会堂 (入会希望者は、三月十五日までに市立図書館へ)

公衆電話から 緊急電話のかけ方

みなさんのなかには、ふつうの電話のかけ方はよく知っていても、公衆電話からの緊急電話のかけ方を知らない人が多く見られるようです。今回は公衆電話から「一一〇番」「一一九番」のかけ方を説明しましょう。

赤電話・ピンク電話からは……

十円玉を入れてダイヤルしても、あなたの声は先方には聞こえません。店の人に申し出て下さい。

青電話からは……

受話器をはずしてから、電話機の右上にある赤色の「緊急呼び出し装置」のダイヤルをまわしてください。

公衆電話から通じない通話先

一一〇番(警察署) 一一九(消防署) 一〇〇番(即時通話の申し込み) 一〇四番(静岡・焼津・藤枝・岡部・大井川の番号案内) 一〇五番(一〇四番の地域以外の番号案内) 一〇六(待ち合せ通話) 一一三番(故障受付) 八四一 一一(電話局・加入申し込み、料金問い合わせ) 八四二六二(電報の問い合わせ)

—— 電報電話局 ——



図書館 新刊紹介

- 発掘 伊藤整
- 失踪 沢野久雄
- 十二の結婚 森村桂
- 満鉄興亡史 竹森一男
- 自動車の美学 樋口健治
- 海の風土 末広恭雄
- 囲碁入門 鈴木富士夫
- 将棋の学び方 太期喬也
- その他三十冊

焼死者多し

